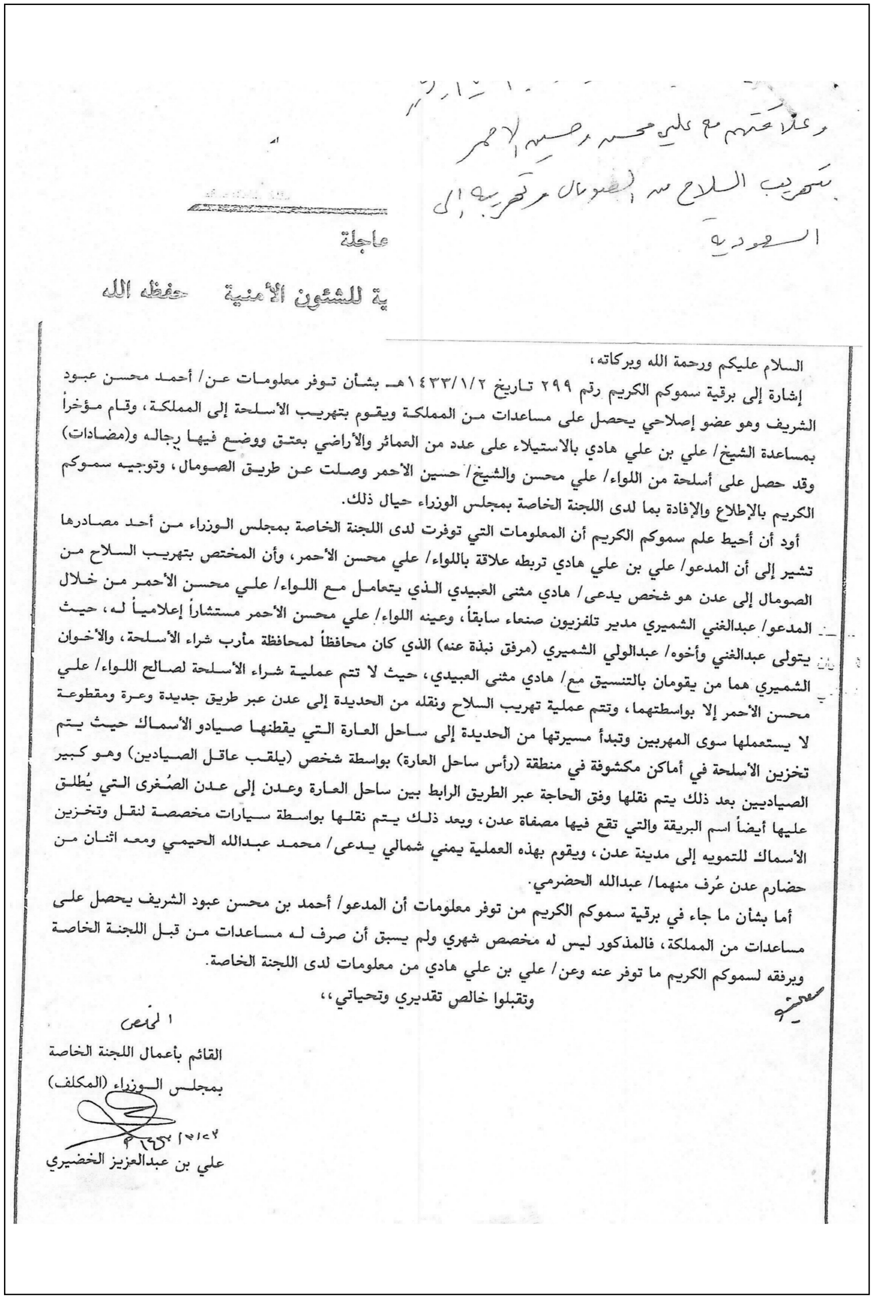

وعلاقتهم مع علي محسن وحسين الأحمر
بتهريب السلاح من الصومال وتهريبه إلى
السعودية

عاجلة

ية للشئون الأمنية   حفظه الله

السلام عليكم ورحمة الله وبركاته،

إشارة إلى برقية سموكم الكريم رقم ٢٩٩ تاريخ ١٤٣٣/١/٢هـ بشأن توفر معلومات عن/ أحمد محسن عبود الشريف وهو عضو إصلاحي يحصل على مساعدات من المملكة ويقوم بتهريب الأسلحة إلى المملكة، وقام مؤخراً بمساعدة الشيخ/ علي بن علي هادي بالاستيلاء على عدد من العمائر والأراضي بعتق ووضع فيها رجاله و(مضادات) وقد حصل على أسلحة من اللواء/ علي محسن والشيخ/ حسين الأحمر وصلت عن طريق الصومال، وتوجيه سموكم الكريم بالإطلاع والإفادة بما لدى اللجنة الخاصة بمجلس الوزراء حيال ذلك.

أود أن أحيط علم سموكم الكريم أن المعلومات التي توفرت لدى اللجنة الخاصة بمجلس الوزراء من أحد مصادرها تشير إلى أن المدعو/ علي بن علي هادي تربطه علاقة باللواء/ علي محسن الأحمر، وأن المختص بتهريب السلاح من الصومال إلى عدن هو شخص يدعى/ هادي مثنى العبيدي الذي يتعامل مع اللواء/ علي محسن الأحمر من خلال المدعو/ عبدالغني الشميري مدير تلفزيون صنعاء سابقاً، وعينه اللواء/ علي محسن الأحمر مستشاراً إعلامياً له، حيث يتولى عبدالغني وأخوه/ عبدالولي الشميري (مرفق نبذة عنه) الذي كان محافظاً لمحافظة مأرب شراء الأسلحة، والأخوان الشميري هما من يقومان بالتنسيق مع/ هادي مثنى العبيدي، حيث لا تتم عملية شراء الأسلحة لصالح اللواء/ علي محسن الأحمر إلا بواسطتهما، وتتم عملية تهريب السلاح ونقله من الحديدة إلى عدن عبر طريق جديدة وعرة ومقطوعة لا يستعملها سوى المهربين وتبدأ مسيرتها من الحديدة إلى ساحل العارة التي يقطنها صيادو الأسماك حيث يتم تخزين الأسلحة في أماكن مكشوفة في منطقة (رأس ساحل العارة) بواسطة شخص (يلقب عاقل الصيادين) وهو كبير الصياديين بعد ذلك يتم نقلها وفق الحاجة عبر الطريق الرابط بين ساحل العارة وعدن إلى عدن الصُغرى التي يُطلق عليها أيضاً اسم البريقة والتي تقع فيها مصفاة عدن، وبعد ذلك يتم نقلها بواسطة سيارات مخصصة لنقل وتخزين الأسماك للتمويه إلى مدينة عدن، ويقوم بهذه العملية يمني شمالي يدعى/ محمد عبدالله الحيمي ومعه اثنان من حضارم عدن عُرف منهما/ عبدالله الحضرمي.

أما بشأن ما جاء في برقية سموكم الكريم من توفر معلومات أن المدعو/ أحمد بن محسن عبود الشريف يحصل على مساعدات من المملكة، فالمذكور ليس له مخصص شهري ولم يسبق أن صرف له مساعدات من قبل اللجنة الخاصة.

ويرفقه لسموكم الكريم ما توفر عنه وعن/ علي بن علي هادي من معلومات لدى اللجنة الخاصة.

وتقبلوا خالص تقديري وتحياتي،،

المخلص

القائم بأعمال اللجنة الخاصة
بمجلس الوزراء (المكلف)

[illegible]

علي بن عبدالعزيز الخضيري

English translation — page 1 of 5

Kingdom of Saudi Arabia

Special Committee of the Council of Ministers

Urgent Telegram

To His Royal Highness the Assistant Minister of Interior for Security Affairs

(May God preserve him)

Peace be upon you, and the mercy of God,

In reference to Your Highness's gracious telegram No. 299 dated 1/02/1433 AH regarding available information about Ahmed Mohsen Abboud al-Sharif, a member of Islah who receives assistance from the Kingdom and engages in smuggling weapons to the Kingdom, and who recently assisted Sheikh Ali bin Ali Hadi in seizing a number of buildings and lands in Ataq (Shabwah province), placing his men and anti-aircraft weapons there, and obtaining weapons from General Ali Mohsen and Sheikh Hussein al-Ahmar that arrived via Somalia, and Your Highness's gracious directive to review and provide what the Special Committee of the Council of Ministers has in this regard.

I wish to inform Your Highness that the information available to the Special Committee of the Council of Ministers from one of its sources indicates that the aforementioned Ali bin Ali Hadi has a relationship with General Ali Mohsen al-Ahmar, and that the person responsible for smuggling weapons from Somalia to Aden is an individual named Hadi Muthanna al-Ubaydi, who deals with General Ali Mohsen al-Ahmar through the aforementioned Abdulghani al-Shamiri, former director of Sanaa television, whom General Ali Mohsen al-Ahmar appointed as his media advisor. Abdulghani and his brother Abdulwali al-Shamiri (attached profile) – who was governor of Ma'rib province – handle purchasing weapons. The al-Shamiri brothers coordinate with Hadi Muthanna al-Ubaydi, as no weapons purchase for General Ali Mohsen al-Ahmar occurs except through them. The smuggling and transport of weapons from Hudaydah to Aden takes place via a new, rugged, and cut-off route used only by smugglers, starting from Hudaydah to the al-Arrah coast inhabited by fishermen, where weapons are stored in open places in the Ras al-Arrah coast area by a person nicknamed the "fishermen's sheikh," the chief fisherman. They are then transported as needed via the route linking

Working translation — Shuaib Almosawa / Drop Site News. Bracketed [n] key the English to the Arabic at left. Illegible handwriting marked unreadable, not reconstructed. The source's fax-transmission band and fl

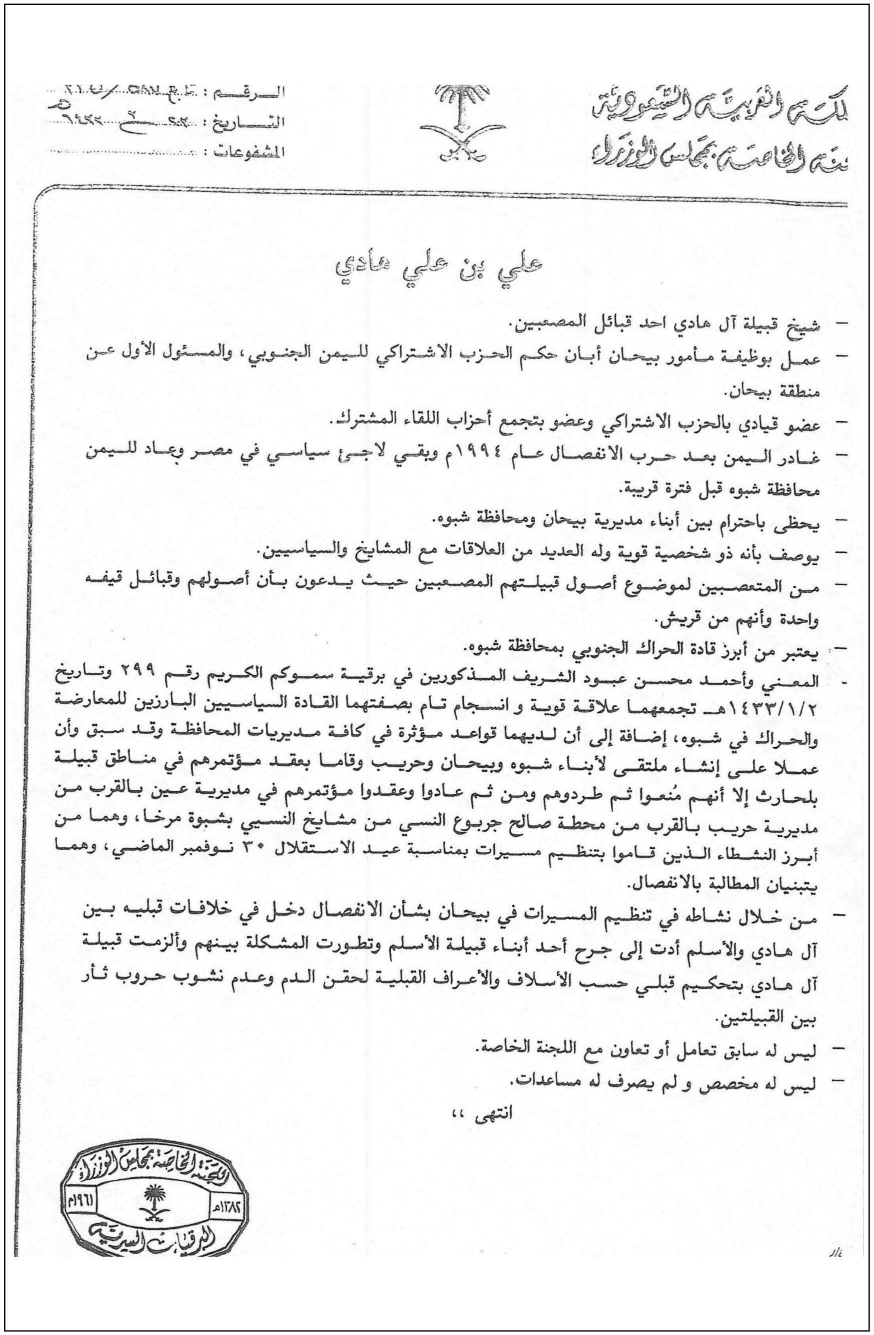

لكة العربية السعودية
نة الخاصة بمجلس الوزراء

الرقم : [illegible]
التاريخ : [illegible]
المشفوعات : ....

علي بن علي هادي

- شيخ قبيلة آل هادي احد قبائل المصعبين.
- عمل بوظيفة مأمور بيحان أبان حكم الحزب الاشتراكي لليمن الجنوبي، والمسئول الأول عن منطقة بيحان.
- عضو قيادي بالحزب الاشتراكي وعضو بتجمع أحزاب اللقاء المشترك.
- غادر اليمن بعد حرب الانفصال عام ١٩٩٤م وبقي لاجئ سياسي في مصر وعاد لليمن محافظة شبوه قبل فترة قريبة.
- يحظى باحترام بين أبناء مديرية بيحان ومحافظة شبوه.
- يوصف بأنه ذو شخصية قوية وله العديد من العلاقات مع المشايخ والسياسيين.
- من المتعصبين لموضوع أصول قبيلتهم المصعبين حيث يدعون بأن أصولهم وقبائل قيفه واحدة وأنهم من قريش.
- يعتبر من أبرز قادة الحراك الجنوبي بمحافظة شبوه.
- المعني وأحمد محسن عبود الشريف المذكورين في برقية سموكم الكريم رقم ٢٩٩ وتاريخ ١٤٣٣/١/٢هـ تجمعهما علاقة قوية و انسجام تام بصفتهما القادة السياسيين البارزين للمعارضة والحراك في شبوه، إضافة إلى أن لديهما قواعد مؤثرة في كافة مديريات المحافظة وقد سبق وأن عملا على إنشاء ملتقى لأبناء شبوه وبيحان وحريب وقاما بعقد مؤتمرهم في مناطق قبيلة بلحارث إلا أنهم مُنعوا ثم طردوهم ومن ثم عادوا وعقدوا مؤتمرهم في مديرية عين بالقرب من مديرية حريب بالقرب من محطة صالح جربوع النسي من مشايخ النسيي بشبوة مرخا، وهما من أبرز النشطاء الذين قاموا بتنظيم مسيرات بمناسبة عيد الاستقلال ٣٠ نوفمبر الماضي، وهما يتبنيان المطالبة بالانفصال.
- من خلال نشاطه في تنظيم المسيرات في بيحان بشأن الانفصال دخل في خلافات قبليه بين آل هادي والأسلم أدت إلى جرح أحد أبناء قبيلة الأسلم وتطورت المشكلة بينهم وألزمت قبيلة آل هادي بتحكيم قبلي حسب الأسلاف والأعراف القبلية لحقن الدم وعدم نشوب حروب ثأر بين القبيلتين.
- ليس له سابق تعامل أو تعاون مع اللجنة الخاصة.
- ليس له مخصص و لم يصرف له مساعدات.

انتهى ،،

١٣٨٢هـ ١٩٦١م

English translation — page 2 of 5

al-Arrah coast and Aden to little Aden, also called al-Burayqah, where the Aden refinery is located. Afterward, they are transported using vehicles designated for fish transport and storage for camouflage to the city of Aden. This operation is carried out by a northern Yemeni named Mohammed Abdullah al-Haymi, accompanied by two Hadramis from Aden, one identified as Abdullah al-Hadrami.

As for what was mentioned in Your Highness's gracious telegram regarding available information that the aforementioned Ahmed bin Mohsen Abboud al-Sharif receives assistance from the Kingdom, the mentioned individual has no monthly allocation and has never previously received assistance from the Special Committee.

Attached for Your Highness is what is available about him and about Ali bin Ali Hadi from the Special Committee.

Please accept my sincerest esteem and greetings,

Sincerely,

Acting Head of the Special Committee

of the Council of Ministers (Assigned)

Ali bin Abdulaziz al-Khudairi

Attached Profiles:

Ali bin Ali Hadi

Working translation — Shuaib Almosawa / Drop Site News. Bracketed [n] key the English to the Arabic at left. Illegible handwriting marked unreadable, not reconstructed. The source's fax-transmission band and fl

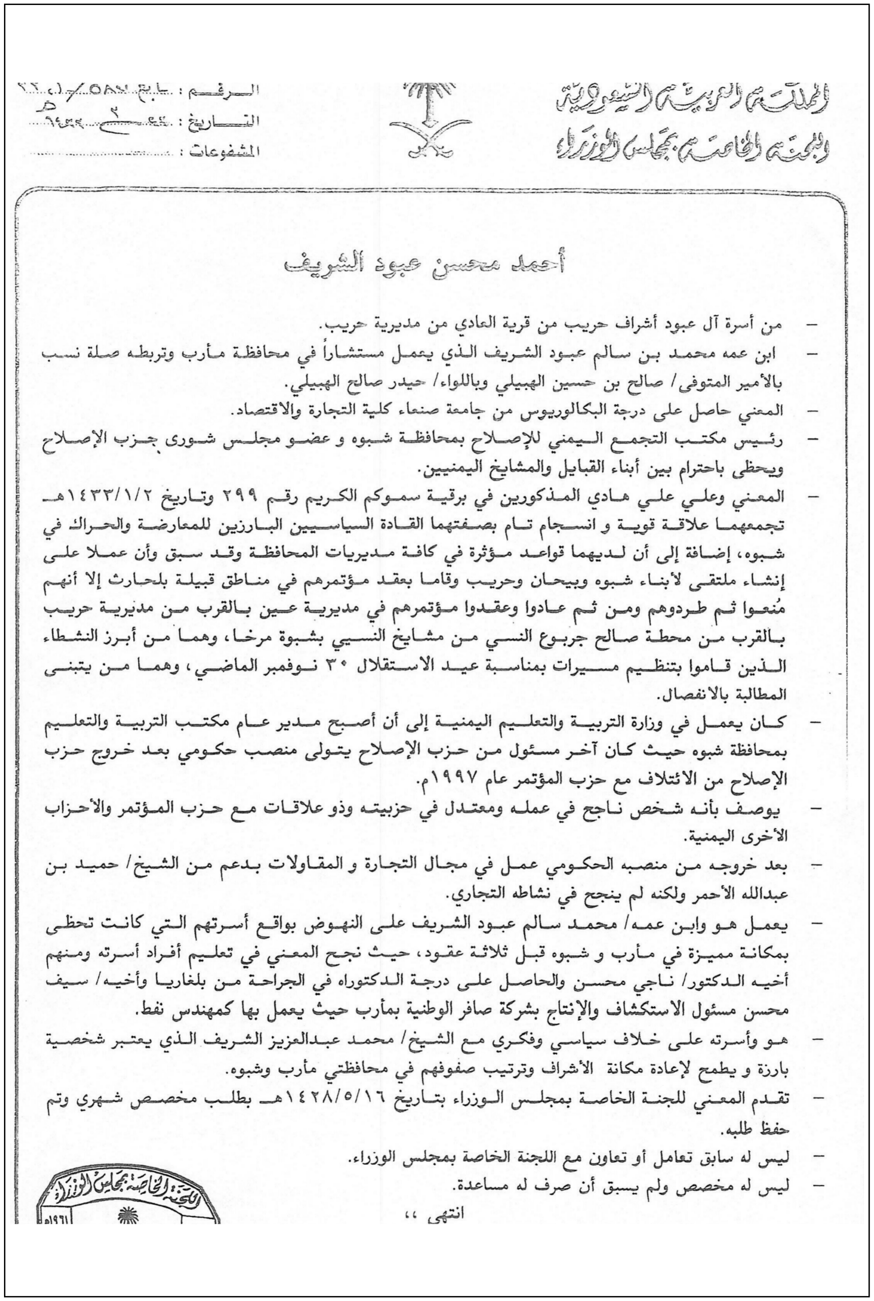

المملكة العربية السعودية
اللجنة الخاصة بمجلس الوزراء

الرقم : [illegible]
التاريخ : [illegible]
المشفوعات : ....

أحمد محسن عبود الشريف

- من أسرة آل عبود أشراف حريب من قرية العادي من مديرية حريب.
- ابن عمه محمد بن سالم عبود الشريف الذي يعمل مستشاراً في محافظة مأرب وتربطه صلة نسب بالأمير المتوفى/ صالح بن حسين الهبيلي وباللواء/ حيدر صالح الهبيلي.
- المعني حاصل على درجة البكالوريوس من جامعة صنعاء كلية التجارة والاقتصاد.
- رئيس مكتب التجمع اليمني للإصلاح بمحافظة شبوه و عضو مجلس شورى جزب الإصلاح ويحظى باحترام بين أبناء القبايل والمشايخ اليمنيين.
- المعني وعلي علي هادي المذكورين في برقية سموكم الكريم رقم ٢٩٩ وتاريخ ١٤٣٣/١/٢هـ تجمعهما علاقة قوية و انسجام تام بصفتهما القادة السياسيين البارزين للمعارضة والحراك في شبوه، إضافة إلى أن لديهما قواعد مؤثرة في كافة مديريات المحافظة وقد سبق وأن عملا على إنشاء ملتقى لأبناء شبوه وبيحان وحريب وقاما بعقد مؤتمرهم في مناطق قبيلة بلحارث إلا أنهم مُنعوا ثم طردوهم ومن ثم عادوا وعقدوا مؤتمرهم في مديرية عين بالقرب من مديرية حريب بالقرب من محطة صالح جربوع النسي من مشايخ النسي بشبوة مرخا، وهما من أبرز النشطاء الذين قاموا بتنظيم مسيرات بمناسبة عيد الاستقلال ٣٠ نوفمبر الماضي، وهما من يتبنى المطالبة بالانفصال.
- كان يعمل في وزارة التربية والتعليم اليمنية إلى أن أصبح مدير عام مكتب التربية والتعليم بمحافظة شبوه حيث كان آخر مسئول من حزب الإصلاح يتولى منصب حكومي بعد خروج حزب الإصلاح من الائتلاف مع حزب المؤتمر عام ١٩٩٧م.
- يوصف بأنه شخص ناجح في عمله ومعتدل في حزبيته وذو علاقات مع حزب المؤتمر والأحزاب الأخرى اليمنية.
- بعد خروجه من منصبه الحكومي عمل في مجال التجارة و المقاولات بدعم من الشيخ/ حميد بن عبدالله الأحمر ولكنه لم ينجح في نشاطه التجاري.
- يعمل هو وابن عمه/ محمد سالم عبود الشريف على النهوض بواقع أسرتهم التي كانت تحظى بمكانة مميزة في مأرب و شبوه قبل ثلاثة عقود، حيث نجح المعني في تعليم أفراد أسرته ومنهم أخيه الدكتور/ ناجي محسن والحاصل على درجة الدكتوراه في الجراحة من بلغاريا وأخيه/ سيف محسن مسئول الاستكشاف والإنتاج بشركة صافر الوطنية بمأرب حيث يعمل بها كمهندس نفط.
- هو وأسرته على خلاف سياسي وفكري مع الشيخ/ محمد عبدالعزيز الشريف الذي يعتبر شخصية بارزة و يطمح لإعادة مكانة الأشراف وترتيب صفوفهم في محافظتي مأرب وشبوه.
- تقدم المعني للجنة الخاصة بمجلس الوزراء بتاريخ ١٤٢٨/٥/١٦هـ بطلب مخصص شهري وتم حفظ طلبه.
- ليس له سابق تعامل أو تعاون مع اللجنة الخاصة بمجلس الوزراء.
- ليس له مخصص ولم يسبق أن صرف له مساعدة.

انتهى ،،

English translation — page 3 of 5

Sheikh of the Al Hadi tribe, one of the Masabayn tribes.

Worked as administrator of Bayhan during the Socialist Party rule in South Yemen, first responsible for the Bayhan area.

Leading member of the Socialist Party and member of the Joint Meeting Parties alliance.

Left Yemen after the 1994 secession war, remained a political refugee in Egypt, returned to Shabwah province recently.

Enjoys respect among people of Bayhan district and Shabwah province.

Described as having a strong personality with numerous relations with sheikhs and politicians.

Fanatical about his tribe's Masabayn origins, claiming they and Qayfah tribes are one and from Quraysh.

Considered one of the prominent leaders of the Southern Movement in Shabwah.

He and Ahmed Mohsen Abboud al-Sharif mentioned in Your Highness's telegram No. 299 dated 1/02/1433 AH have a strong relationship and complete harmony as prominent political leaders of the opposition and Southern Movement in Shabwah, with influential bases in all districts. They previously worked to establish a forum for sons of Shabwah, Bayhan, and Harib, holding their conference in Balharith tribe areas but were prevented and expelled, then held it in Ayn district near Harib near Saleh Jarbu' al-Nasi station (from al-Nasi sheikhs in Shabwah Marakha). They are among the most active in organizing marches for Independence Day 30 November last year, advocating secession.

Through his activity organizing secession marches in Bayhan, entered tribal conflicts between Al Hadi and al-Aslam leading to injury of one al-Aslam tribesman, developing into a problem obligating Al Hadi to tribal arbitration per customs to prevent blood feuds.

Working translation — Shuaib Almosawa / Drop Site News. Bracketed [n] key the English to the Arabic at left. Illegible handwriting marked unreadable, not reconstructed. The source's fax-transmission band and fl

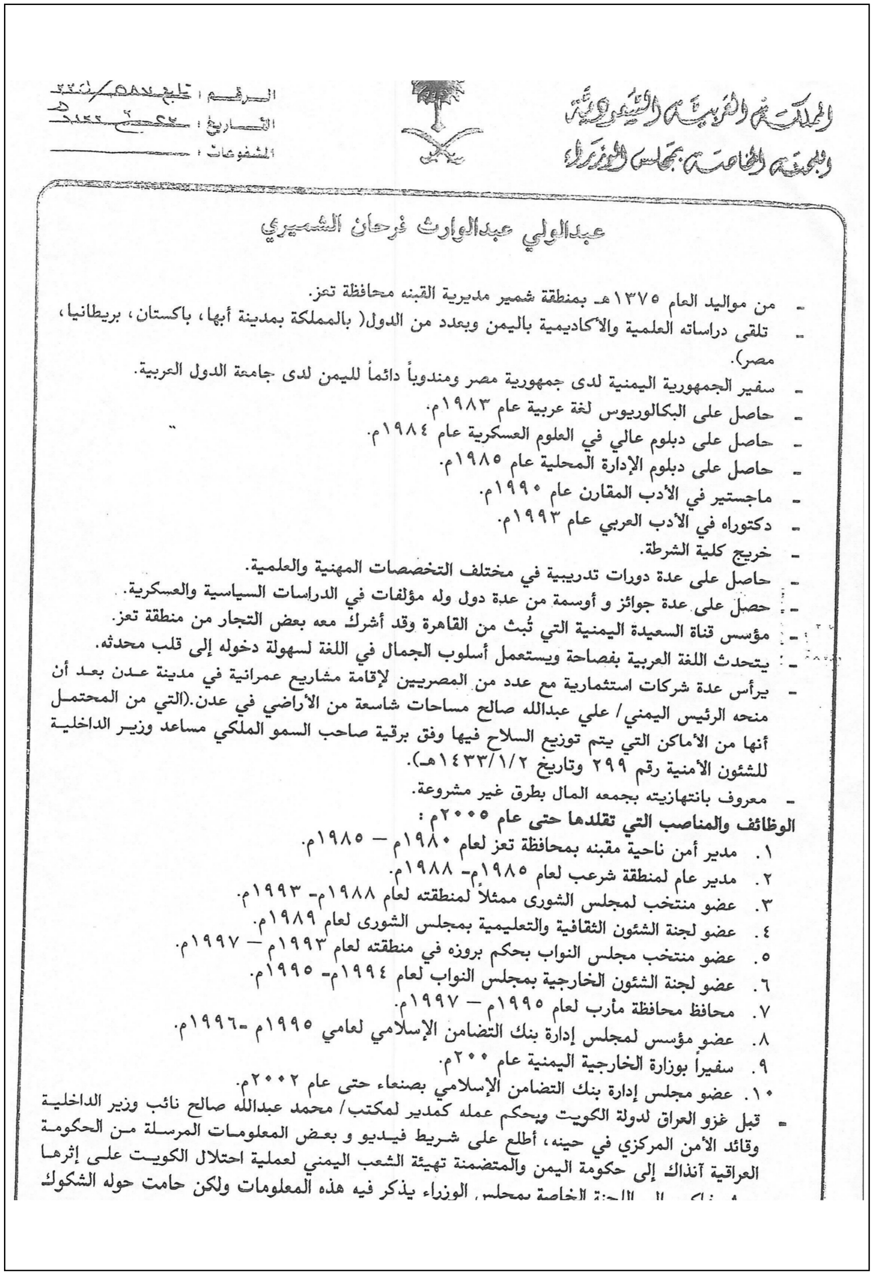

المملكة العربية السعودية
اللجنة الخاصة بمجلس الوزراء

الرقم : [illegible]
التاريخ : [illegible]
المشفوعات :

عبدالولي عبدالوارث فرحان الشميري

- من مواليد العام ١٣٧٥هـ بمنطقة شمير مديرية القبنه محافظة تعز.
- تلقى دراساته العلمية والأكاديمية باليمن وبعدد من الدول(بالمملكة بمدينة أبها، باكستان، بريطانيا، مصر).
- سفير الجمهورية اليمنية لدى جمهورية مصر ومندوباً دائماً لليمن لدى جامعة الدول العربية.
- حاصل على البكالوريوس لغة عربية عام ١٩٨٣م.
- حاصل على دبلوم عالي في العلوم العسكرية عام ١٩٨٤م.
- حاصل على دبلوم الإدارة المحلية عام ١٩٨٥م.
- ماجستير في الأدب المقارن عام ١٩٩٠م.
- دكتوراه في الأدب العربي عام ١٩٩٣م.
- خريج كلية الشرطة.
- حاصل على عدة دورات تدريبية في مختلف التخصصات المهنية والعلمية.
- حصل على عدة جوائز و أوسمة من عدة دول وله مؤلفات في الدراسات السياسية والعسكرية.
- مؤسس قناة السعيدة اليمنية التي تُبث من القاهرة وقد أشرك معه بعض التجار من منطقة تعز.
- يتحدث اللغة العربية بفصاحة ويستعمل أسلوب الجمال في اللغة لسهولة دخوله إلى قلب محدثه.
- يرأس عدة شركات استثمارية مع عدد من المصريين لإقامة مشاريع عمرانية في مدينة عدن بعد أن منحه الرئيس اليمني/ علي عبدالله صالح مساحات شاسعة من الأراضي في عدن.(التي من المحتمل أنها من الأماكن التي يتم توزيع السلاح فيها وفق برقية صاحب السمو الملكي مساعد وزير الداخلية للشئون الأمنية رقم ٢٩٩ وتاريخ ١٤٣٣/١/٢هـ).
- معروف بانتهازيته بجمعه المال بطرق غير مشروعة.

الوظائف والمناصب التي تقلدها حتى عام ٢٠٠٥م :

١. مدير أمن ناحية مقبنه بمحافظة تعز لعام ١٩٨٠م — ١٩٨٥م.
٢. مدير عام لمنطقة شرعب لعام ١٩٨٥م- ١٩٨٨م.
٣. عضو منتخب لمجلس الشورى ممثلاً لمنطقته لعام ١٩٨٨م- ١٩٩٣م.
٤. عضو لجنة الشئون الثقافية والتعليمية بمجلس الشورى لعام ١٩٨٩م.
٥. عضو منتخب مجلس النواب بحكم بروزه في منطقته لعام ١٩٩٣م — ١٩٩٧م.
٦. عضو لجنة الشئون الخارجية بمجلس النواب لعام ١٩٩٤م- ١٩٩٥م.
٧. محافظ محافظة مأرب لعام ١٩٩٥م — ١٩٩٧م.
٨. عضو مؤسس لمجلس إدارة بنك التضامن الإسلامي لعامي ١٩٩٥م -١٩٩٦م.
٩. سفيراً بوزارة الخارجية اليمنية عام ٢٠٠م.
١٠. عضو مجلس إدارة بنك التضامن الإسلامي بصنعاء حتى عام ٢٠٠٢م.

- قبل غزو العراق لدولة الكويت وبحكم عمله كمدير لمكتب/ محمد عبدالله صالح نائب وزير الداخلية وقائد الأمن المركزي في حينه، أطلع على شريط فيديو و بعض المعلومات المرسلة من الحكومة العراقية آنذاك إلى حكومة اليمن والمتضمنة تهيئة الشعب اليمني لعملية احتلال الكويت على إثرها [illegible] اللجنة الخاصة بمجلس الوزراء يذكر فيه هذه المعلومات ولكن حامت حوله الشكوك

English translation — page 4 of 5

No prior dealing or cooperation with the Special Committee.

No allocation or assistance disbursed.

Ahmed Mohsen Abboud al-Sharif

From the Al Abboud Ashraf family of Harib, from al-Adi village in Harib district.

Cousin Mohammed bin Salem Abboud al-Sharif works as advisor in Ma'rib province, related by marriage to late Prince Saleh bin Hussein al-Hubayli and General Haydar Saleh al-Hubayli.

Holds bachelor's degree from Sanaa University Faculty of Commerce and Economics.

Head of Islah party office in Shabwah province, member of Islah Shura Council, enjoys respect among Yemeni tribes and sheikhs.

He and Ali Ali Hadi mentioned in Your Highness's telegram No. 299 dated 1/02/1433 AH have strong relationship and harmony as prominent opposition/Southern Movement leaders in Shabwah, with influential bases in all districts. Previously established forum for Shabwah, Bayhan, Harib sons, etc. (details as above).

Worked in Yemeni Ministry of Education until general director of Education Office in Shabwah, last Islah member in government post after Islah left coalition with Congress in 1997.

Described as successful, moderate in partisanship, with relations to General People’s Congress (GPC) and other parties.

Working translation — Shuaib Almosawa / Drop Site News. Bracketed [n] key the English to the Arabic at left. Illegible handwriting marked unreadable, not reconstructed. The source's fax-transmission band and fl

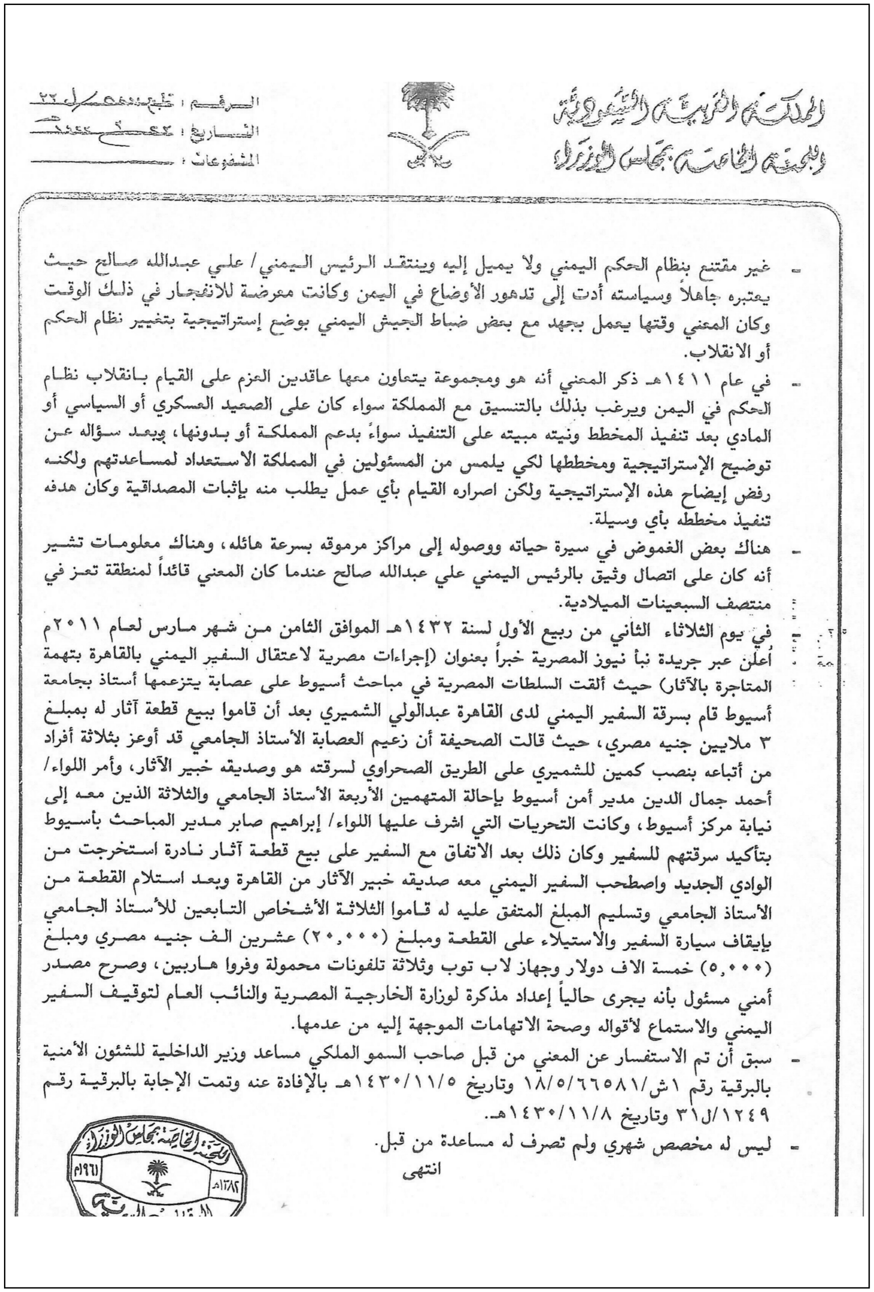

المملكة العربية السعودية
اللجنة الخاصة بمجلس الوزراء

الرقم: [illegible]
التاريخ: [illegible]
المشفوعات:

- غير مقتنع بنظام الحكم اليمني ولا يميل إليه وينتقد الرئيس اليمني/ علي عبدالله صالح حيث يعتبره جاهلاً وسياسته أدت إلى تدهور الأوضاع في اليمن وكانت معرضة للانفجار في ذلك الوقت وكان المعني وقتها يعمل بجهد مع بعض ضباط الجيش اليمني بوضع إستراتيجية بتغيير نظام الحكم أو الانقلاب.
- في عام ١٤١١هـ ذكر المعني أنه هو ومجموعة يتعاون معها عاقدين العزم على القيام بانقلاب نظام الحكم في اليمن ويرغب بذلك بالتنسيق مع المملكة سواء كان على الصعيد العسكري أو السياسي أو المادي بعد تنفيذ المخطط ونيته مبيته على التنفيذ سواءً بدعم المملكة أو بدونها، وبعد سؤاله عن توضيح الإستراتيجية ومخططها لكي يلمس من المسئولين في المملكة الاستعداد لمساعدتهم ولكنه رفض إيضاح هذه الإستراتيجية ولكن اصراره القيام بأي عمل يطلب منه بإثبات المصداقية وكان هدفه تنفيذ مخططه بأي وسيلة.
- هناك بعض الغموض في سيرة حياته ووصوله إلى مراكز مرموقه بسرعة هائله، وهناك معلومات تشير أنه كان على اتصال وثيق بالرئيس اليمني علي عبدالله صالح عندما كان المعني قائداً لمنطقة تعز في منتصف السبعينات الميلادية.
- في يوم الثلاثاء الثاني من ربيع الأول لسنة ١٤٣٢هـ الموافق الثامن من شهر مارس لعام ٢٠١١م أُعلن عبر جريدة نبأ نيوز المصرية خبراً بعنوان (إجراءات مصرية لاعتقال السفير اليمني بالقاهرة بتهمة المتاجرة بالآثار) حيث ألقت السلطات المصرية في مباحث أسيوط على عصابة يتزعمها أستاذ بجامعة أسيوط قام بسرقة السفير اليمني لدى القاهرة عبدالولي الشميري بعد أن قاموا ببيع قطعة آثار له بمبلغ ٣ ملايين جنيه مصري، حيث قالت الصحيفة أن زعيم العصابة الأستاذ الجامعي قد أوعز بثلاثة أفراد من أتباعه بنصب كمين للشميري على الطريق الصحراوي لسرقته هو وصديقه خبير الآثار، وأمر اللواء/ أحمد جمال الدين مدير أمن أسيوط بإحالة المتهمين الأربعة الأستاذ الجامعي والثلاثة الذين معه إلى نيابة مركز أسيوط، وكانت التحريات التي اشرف عليها اللواء/ إبراهيم صابر مدير المباحث بأسيوط بتأكيد سرقتهم للسفير وكان ذلك بعد الاتفاق مع السفير على بيع قطعة آثار نادرة استخرجت من الوادي الجديد واصطحب السفير اليمني معه صديقه خبير الآثار من القاهرة وبعد استلام القطعة من الأستاذ الجامعي وتسليم المبلغ المتفق عليه له قاموا الثلاثة الأشخاص التابعين للأستاذ الجامعي بإيقاف سيارة السفير والاستيلاء على القطعة ومبلغ (٢٠,٠٠٠) عشرين الف جنيه مصري ومبلغ (٥,٠٠٠) خمسة الاف دولار وجهاز لاب توب وثلاثة تلفونات محمولة وفروا هاربين، وصرح مصدر أمني مسئول بأنه يجرى حالياً إعداد مذكرة لوزارة الخارجية المصرية والنائب العام لتوقيف السفير اليمني والاستماع لأقواله وصحة الاتهامات الموجهة إليه من عدمها.
- سبق أن تم الاستفسار عن المعني من قبل صاحب السمو الملكي مساعد وزير الداخلية للشئون الأمنية بالبرقية رقم ١ش/١٨/٥/٦٦٥٨١ وتاريخ ١٤٣٠/١١/٥هـ بالإفادة عنه وتمت الإجابة بالبرقية رقم ١٢٤٩/ل٣١ وتاريخ ١٤٣٠/١١/٨هـ.
- ليس له مخصص شهري ولم تصرف له مساعدة من قبل.

انتهى

١٩٦١م ١٣٨٢هـ

English translation — page 5 of 5

After leaving post, worked in trade/contracting supported by Sheikh Hamid bin Abdullah al-Ahmar but unsuccessful commercially.

He and cousin Mohammed Salem work to revive family status prominent in Ma'rib/Shabwah three decades ago, succeeded in educating family members including brother Dr. Naji Mohsen (PhD surgery Bulgaria) and brother Saif Mohsen (exploration/production responsible at Safer National Company in Ma'rib, petroleum engineer).

He and family in political/ideological conflict with Sheikh Mohammed Abdulaziz al-Sharif, prominent figure aspiring to restore al-Ashraf status in Ma'rib/Shabwah.

Applied to Special Committee on 16/05/1428 AH for monthly allocation, request archived.

No prior dealing/cooperation with Special Committee.

No allocation or assistance disbursed.

Abdulwali Abdulwarith Farhan al-Shamiri

Born 1375 AH in Shamir area, al-Qabanah [Maqbanah] district, Taiz province.

Received scientific/academic studies in Yemen and several countries (Kingdom in Abha, Pakistan, Britain, Egypt).

Ambassador of Yemen to Egypt and permanent delegate to Arab League.

Bachelor's Arabic language 1983.

Working translation — Shuaib Almosawa / Drop Site News. Bracketed [n] key the English to the Arabic at left. Illegible handwriting marked unreadable, not reconstructed. The source's fax-transmission band and fl

English translation — page 5 of 5

High diploma military sciences 1984.

Diploma local administration 1985.

Master's comparative literature 1990.

PhD Arabic literature 1993.

Police College graduate.

Several training courses in professional/scientific fields.

Several awards/medals from countries, authored political/military studies.

Founder of al-Saeedah Yemeni channel broadcast from Cairo, partnered with Taiz merchants.

Speaks Arabic eloquently, uses aesthetic style for easy access to interlocutor.

Heads several investment companies with Egyptians for urban projects in Aden after President Ali Abdullah Saleh granted vast lands (possibly distribution points for weapons smugglings per telegram No. 299 dated 1/02/1433 AH).

Known for opportunism in illicit money collection.

Positions and Posts held until 2005:

Director of Security for Maqbanah district in Taiz province from 1980 - 1985 AD.

Working translation — Shuaib Almosawa / Drop Site News. Bracketed [n] key the English to the Arabic at left. Illegible handwriting marked unreadable, not reconstructed. The source's fax-transmission band and fl

English translation — page 5 of 5

General Director for Shar'ab region from 1985 AD - 1988 AD.

Elected member of the Shura Council representing his region from 1988 AD - 1993 AD.

Member of the Cultural and Educational Affairs Committee in the Shura Council in 1989 AD.

Elected member of the House of Representatives due to his prominence in his region from 1993 AD - 1997 AD.

Member of the Foreign Affairs Committee in the House of Representatives from 1994 AD - 1995 AD.

Governor of Ma'rib province from 1995 AD - 1997 AD.

Founding member of the Board of Directors of the Islamic Solidarity Bank from 1995 AD - 1996 AD.

Ambassador in the Yemeni Ministry of Foreign Affairs in 2000 AD.

Member of the Board of Directors of the Islamic Solidarity Bank in Sanaa until 2002.

Prior to the Iraqi invasion of the State of Kuwait, and due to his work as director of the office of Mohammed Abdullah Saleh, Deputy Minister of Interior and commander of Central Security at the time, he was informed of a video tape and some information sent from the Iraqi government at that time to the Yemeni government containing preparation of the Yemeni people for the occupation of Kuwait. As a result, he sent a fax to the Special Committee of the Council of Ministers mentioning this information, but suspicions surrounded him due to his position at that time.

Not convinced by the Yemeni governance system and does not incline toward it, criticizing the Yemeni President / Ali Abdullah Saleh, considering him ignorant and that his policy led to the deterioration of conditions in Yemen, which were exposed to explosion at that time. The

English translation — page 5 of 5

aforementioned was working hard with some Yemeni army officers to develop a strategy for changing the governance system or a coup.

In 1411 AH, the aforementioned stated that he and a group cooperating with him were determined to carry out a coup against the governance system in Yemen and desired coordination with the Kingdom, whether on the military, political, or material level after implementing the plan, with his intention fixed on execution whether with the Kingdom's support or without it. After asking him to clarify the strategy and its plan so that officials in the Kingdom could feel readiness to assist them, he refused to clarify this strategy, but he was insistent on carrying out any action requested of him to prove credibility, and his goal was to implement his plan by any means.

There is some ambiguity in his life history and his rapid rise to prestigious positions, and there is information indicating that he was in close contact with the Yemeni President Ali Abdullah Saleh when the aforementioned was commander of the Taiz region in the mid-1970s AD.

On Tuesday of Rabi' al-Akhar 1432 AH corresponding to the eighth of March 2011 AD, it was announced through the Egyptian newspaper Naba News a news item titled (Egyptian Measures to Arrest the Yemeni Ambassador in Cairo on Charges of Trading in Antiquities), where Egyptian authorities in Asyut investigations arrested a gang led by a professor at Asyut University who robbed the Yemeni ambassador to Cairo Abdulwali al-Shamiri after selling him an antiquity for three million Egyptian pounds. The newspaper said that the gang leader, the university professor, instructed three of his followers to set an ambush for al-Shamiri on the desert road to rob him and his friend the antiquities expert, and Major General Ahmed Jamal al-Din, Asyut security director, ordered referral of the four accused—the university professor and the three with him—to Asyut center prosecution. Investigations supervised by Major General Ibrahim Saber, Asyut investigations director, confirmed their robbery of the ambassador after agreeing with the ambassador on selling a rare antiquity extracted from the New Valley, and the Yemeni ambassador took the piece with him and his friend the antiquities expert from Cairo. After the university professor received and handed over the agreed amount, the three persons subordinate to the university professor stopped the ambassador's car, seized the piece, 20,000 Egyptian pounds, 5,000 dollars, a laptop, and three mobile phones, and fled. A responsible security source stated that a memorandum is currently being prepared for the Egyptian Ministry of Foreign Affairs and the Public Prosecutor to detain the Yemeni ambassador and hear his statements and the validity of the accusations directed against him or not.

Previously inquired about the aforementioned by His Royal Highness the Assistant Minister of

English translation — page 5 of 5

Interior for Security Affairs in telegram No. 18/5/66581/1Sh dated 5/11/1430 AH with a request for information about him, and responded in telegram No. 31L/1249 dated 8/11/1430 AH.

Has no monthly allocation and no assistance was disbursed to him.

Ended,,

Working translation — Shuaib Almosawa / Drop Site News. Bracketed [n] key the English to the Arabic at left. Illegible handwriting marked unreadable, not reconstructed. The source's fax-transmission band and fl